

かわねほんちょう 社協だより

第37号

H28. 6. 9発行



話し相手ボランティア活躍中！



話し相手ボランティアによる活動



話し相手ボランティアについては、
5ページをご覧ください。

川根本町社協

検索

【目次】

- 2・3P 川根本町社会福祉協議会事業計画・収支予算
- 4P 川根本町社会福祉協議会組織体制
- 5P ボランティアの輪
- 6P 生きがい対応型デイサービスセンターだより
- 7P みどりの丘・みどりの丘えまつだより
- 8P 相談所開設日 他

社会福祉法人 川根本町社会福祉協議会

＜川根本町福祉センター事務所＞

〒428-0415 川根本町上岸90番地

TEL 59-2315 / FAX 59-4139

メールアドレス(代表) csw-honk@po2.across.or.jp

ホームページ <http://kh-syakyo.com/>

この社協だよりの作成には、みなさまからお寄せいただきました社協会費が使われています。

事業計画・資金収支予算です。

介護保険・障がい福祉・介護予防事業

重点目標 9

「介護保険居宅（在宅）サービスの充実」

- ①介護保険サービスの質の向上
- ②介護保険員の確保・育成
- ③適正な介護保険事業の運営
- ④家族介護支援の充実
- ⑤地域包括ケアシステム構築への協力

重点目標 10

「障がい福祉サービスの充実」

- ①就労継続支援 B 型事業所の安定
- ②作業の充実、生活支援の充実
- ③地域活動の参加拡大
- ④町福祉課、民生委員児童委員協議会、保護司会、手をつなぐ育成会との協力
- ⑤居宅介護事業サービスの実施

重点目標 11

「介護予防サービスの充実」

- ①生きがい対応型デイサービスセンターの継続と拡大
- ②**新しい総合事業（介護予防・日常生活支援総合事業）の実施**
- ③防災対策の推進



平成28年度資金収支予算

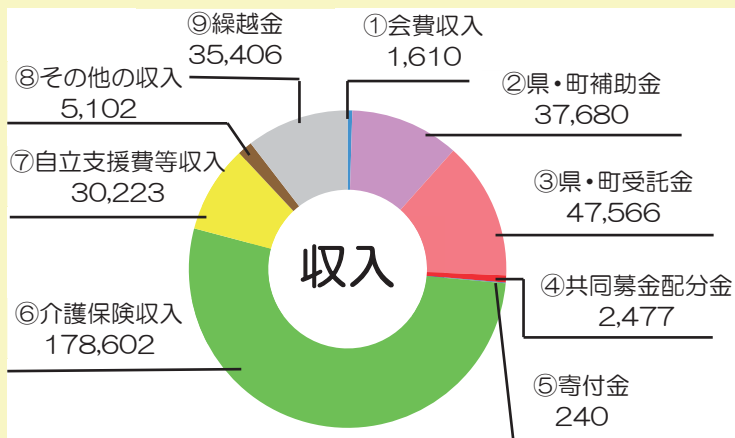

収入総額 338,906 千円

単位：千円

項目	金額
①会費収入	1,610
②県・町補助金	37,680
③県・町受託金	47,566
④共同募金配分金	2,477
⑤寄付金	240
⑥介護保険収入	178,602
⑦自立支援費等収入	30,223
⑧その他の収入	5,102
⑨繰越金	35,406

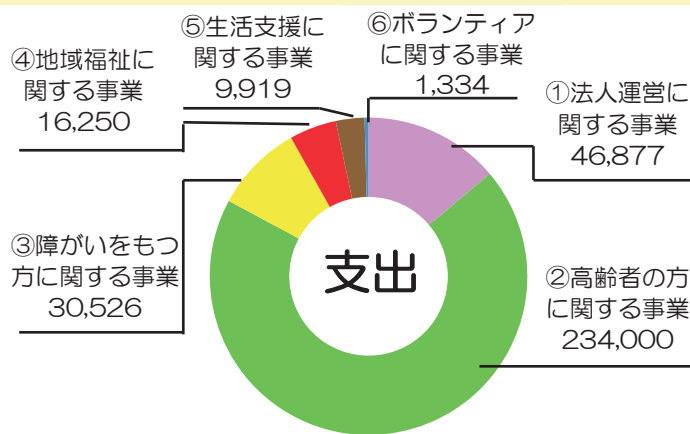

支出総額 338,906 千円

単位：千円

項目	金額
①法人運営に関する事業	46,877
②高齢者の方に関する事業 (介護保険事業・生きがいデイ)	234,000
③障がいをもつ方に関する事業	30,526
④地域福祉に関する事業	16,250
⑤生活支援に関する事業	9,919
⑥ボランティア等に関する事業	1,334

平成28年度川根本町社会福祉協議会

ぬくもりとふれあい

～だれもが健やかに暮らせるまちをつくろう～

川根本町では、少子高齢化の進行や人口減少を要因とした、高齢者のみの世帯や一人暮らし高齢者の世帯の増加、地域福祉の低下が懸念される中、支援を必要とする人たち、あるいは障がいのある人たちをどのように支えていくかは、本町の重要な課題となっています。

川根本町社協では、地域福祉の増進に向けた中心的な役割を担う存在として、行政との連携と川根本町における「自助」「公助」「共助」の視点を含めた取り組みを計画いたしました。

基本理念のもと、平成28年度も目標達成に向け、本会一同、誠心誠意取り組んでいきますので、皆さまのご理解とご協力をよろしくお願いいたします。



地域福祉事業

重点目標1

「地域生活を支援する事業の充実」

- ①相談事業の充実
- ②生活困窮者自立支援事業の推進
- ③日常生活自立支援事業の推進
- ④小地域見守りネットワークづくりの推進
- ⑤更生保護活動への支援
- ⑥外出支援サービス（福祉車両貸出）の充実
- ⑦レクリエーション用具等貸出事業の充実 他

重点目標2

「情報提供の充実」

- ①かわねほんちょう社協だよりの充実
- ②インターネットを活用した情報提供の充実
- ③地域活動への参加 他

重点目標3

「福祉ニーズの把握」

- ①地域住民の福祉ニーズ調査の実施
- ②地区懇談会の開催

重点目標4

「ボランティアの育成と人材の確保」

- ①ボランティア情報の提供
- ②川根本町ボランティア連絡会活動の推進
- ③ボランティア育成に関する講座の開催
- ④ボランティア活動保険への加入促進
- ⑤ボランティア相談機能の強化

重点目標5

「災害ボランティアの育成と体制の整備」

- ①災害ボランティアに関する講座の開催
- ②災害ボランティアに関する情報の提供
- ③災害ボランティアの受け入れ体制の整備 他

重点目標6

「小地域活動の充実」

- ①サロン活動の支援と活性化
- ②居場所づくりの支援と活性化



- ③小地域活動団体間の交流の充実
- ④世代間交流の充実
- ⑤マイクロバスの利用促進
- ⑥川根本町福祉センター・老人福祉センター「憩の家いずみ」の利用促進

重点目標7

「福祉教育の充実」

- ①福祉教育の効果的な実施・充実
- ②福祉教育に関する情報提供
- ③川根本町社会福祉大会の開催

重点目標8

「福祉関係団体の活動支援」

- ①運営・活動の把握
- ②運営・活動の支援
- ③各種研修等の情報提供

平成28年度(福)川根本町社会福祉協議会組織体制です！

社会福祉協議会の組織

川根本町社協は、地域住民のみなさまの参加によって運営される組織です。

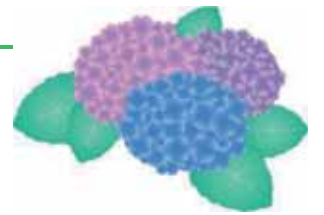
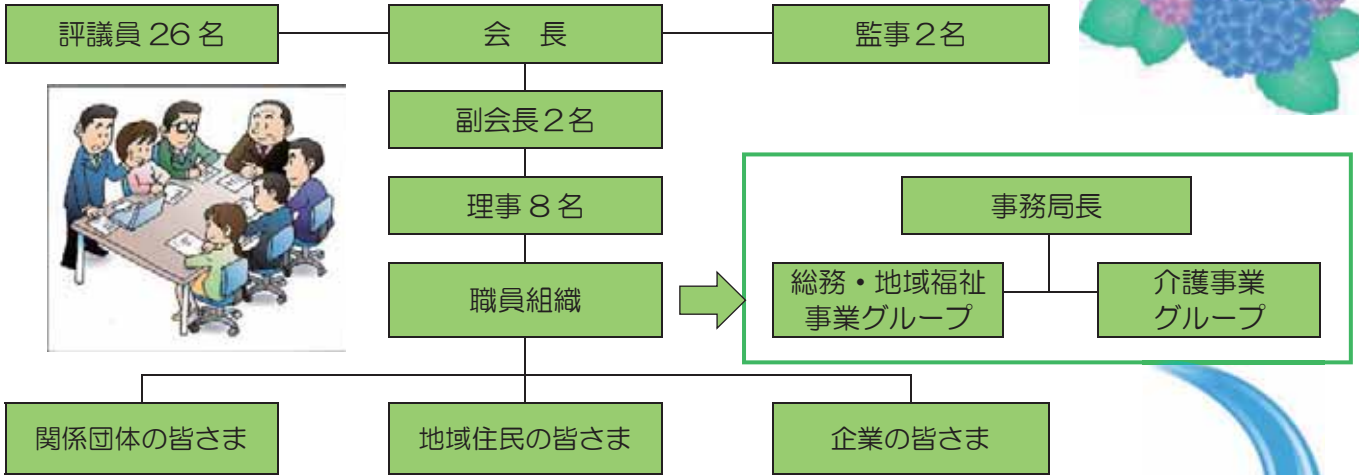

社会福祉協議会の職員

川根本町社協では、会長、事務局長の指揮の下、正規職員、嘱託職員に臨時職員が加わった総勢96名の職員体制により、川根本町のふくしの増進に取り組んでいきます！

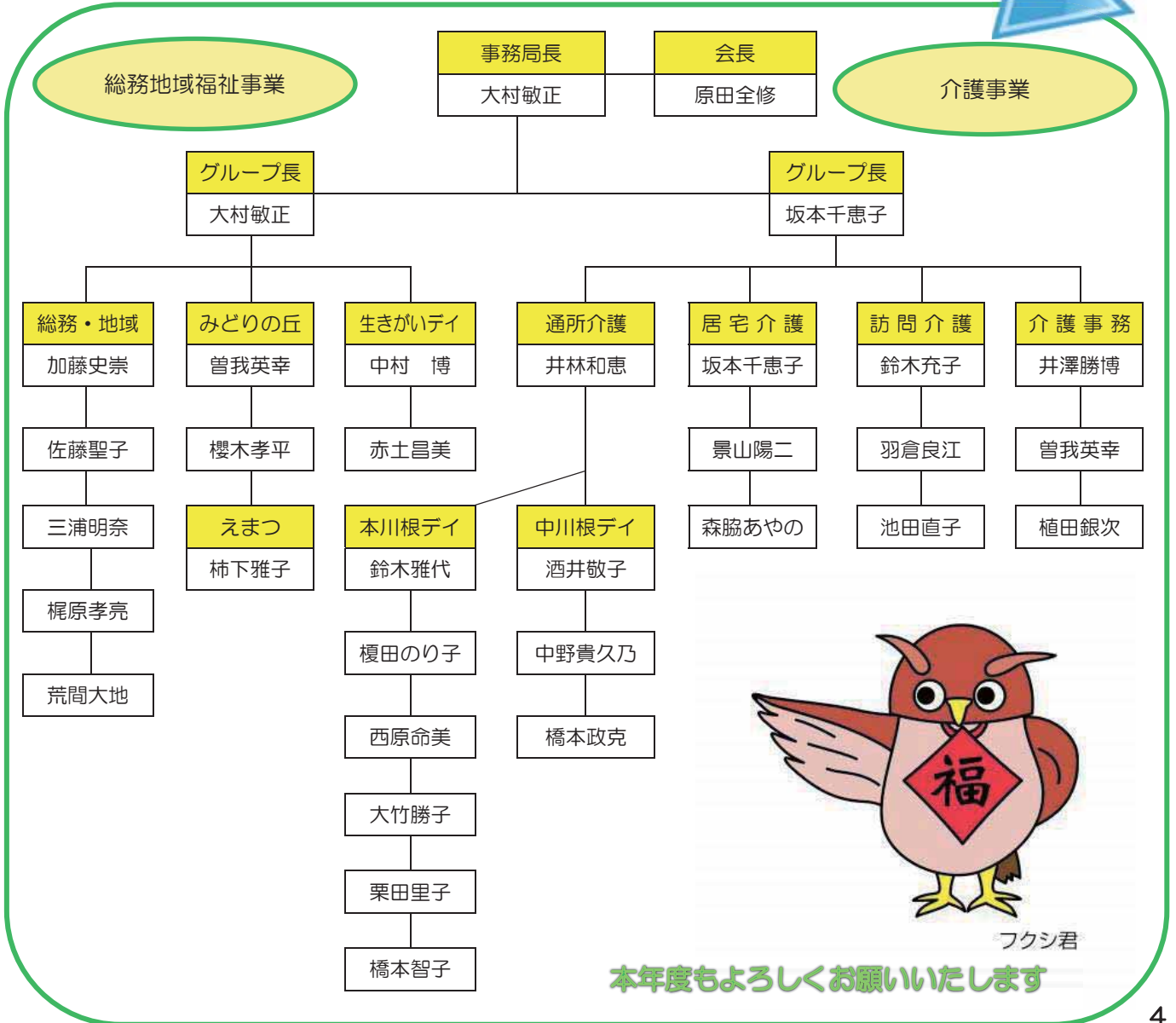

フクシ君

本年度もよろしくお願いたします

ボランティアの輪



～話し相手ボランティア活動中です～



さまざまな理由で外出することが困難である人が話し相手を求めている場合に、ボランティアが自宅に訪問し、話し相手となる活動をする話し相手ボランティアが町内で活動しています。

話し相手ボランティアの活動は、外出が困難な方のお宅等を訪問し、話し相手になる活動をはじめ、町包括支援センターが開催するケアラズカフェでの話し相手の活動など、活動が展開されています。本年度も養成講座の開催を計画しています。

～読み聞かせボランティア講座を開催しました～

話し相手ボランティアの活動活性化と活動のステップアップを図るため読み聞かせボランティア講座を開催しました。

話し相手ボランティアの方など16名が参加し、本の読み方だけでなく、間の取り方や、話し方、声の大きさなどについて、演習を取り入れ学びました。



社協 出前講座

～あなたのところへうかがいます～

川根本町社協では、職員が学校や地域（サロン、自治会等）に出向いて、福祉に関する講話や体験を行う、「出前講座」を行っています。講座は無料ですので、職場の社会貢献活動や、生涯学習の一環としてもご利用いただけます。

各種講座メニューがございますので、詳しくは、川根本町社協までお気軽にご相談ください。



～ボランティア活動保険について～

ボランティア活動保険は、ボランティア活動中の事故によるケガや賠償責任を補償します。個人または団体で加入できますので、ボランティア活動をされる方は、必ず手続きをしてください。

※自動更新ではありませんので、ご注意ください。

保障内容・補償金額など、保険に関するお問い合わせは、株式会社福祉保険サービスまたは川根本町社会福祉協議会にお問い合わせください。

(株)福祉保険サービス(TEL 03-3581-4667)

(福)川根本町社会福祉協議会(TEL 59-2315)

<保険料>

区分	Aプラン	Bプラン
基本タイプ(傷害・賠償)	300円	450円
天災タイプ(基本・天災)	430円	650円

生きがい対応型デイサービスセンターだより

家の すみずみ まで 聴く



おいしくいただきました。

* 調理レクを行いました *

「そばを食べたいね」という言葉がきっかけで、そば打ちの調理レクを実施しました。参加した利用者さんは、以前にそば打ちの経験があり、自宅からそば打ちの道具や材料を持ち寄り、慣れた手つきでそばを打ちました。昼食には皆さんで試食、なかなかの出来栄でおいしくいただきました。



* 徳山でお花見 *

毎年恒例の徳山のお花見に行ってきました。お花見当日は、ちょうどしだれ桜が見ごろ迎えており、徳山名物の大判焼きをほおばり、徳山コミュニティーから川根高校前の桜を車中からゆっくり眺めたり、桜並木の中をのんびり歩き、春を満喫しました。



桜の前で写真撮影

高齢者 生きがいの郷 むつみの郷



* いきいき美容体験を行いました *

いきいき美容体験を生きがいの郷でおこないました。

参加した利用者さんは、初めのうちは恥ずかしそうでしたが、化粧水、下地、ファンデーション、チーク、口紅でお化粧していくに連れて、お互いに顔を見合わせ“きれい〜”と、とても満足されていました。

写真撮影も行い、利用者さんの笑顔がとても素敵でした。



綺麗な顔でハイ、チーズ!

* 外出レクを行いました *

外出レク、利用者さんの希望で焼津さかなセンターに行ってきました。途中でちょっと寄り道、瀬戸川の桜を眺めながら向かいました。お花見には少し早かったですが、春の足音が聞こえてくるようでした。

さかなセンターでは、お昼休憩も取り、お腹いっぱい、海の幸を堪能されていました。昼食後はお買い物をされ、荷物が一つ、二つと増え、両手いっぱい持っている方もいらっしゃいました。



お腹いっぱい食べました。

みどりの丘・みどりの丘えまつだより

徳山のさくらまつり



徳山さくら祭りに参加をして銭太鼓の披露、自主製品の展示・販売を行いました。並木の枝垂れ桜はまだつぼみの頃、当日はお天気もはっきりしない中でしたが、日頃の成果を地域のみなさまに見ていただこうと、はりきって行ってきました。

銭太鼓は、『花笠音頭』『あのこはだあれ』『ふじのくに音頭』の3曲を披露しました。ずっと曇り空で進行していく中、みどりの丘・みどりの丘えまつが披露をする順番になると雨が降ってきて心配していた事態に……。でも、小雨降る中、みんな負けずに堂々と銭太鼓の披露をしました。雨の中、傘をさしながら銭太鼓の演奏を観覧し、温かい拍手をくださった地域のみなさま、ありがとうございました。

自主製品の展示販売においても、多くのみなさまにご来店いただくことができました。これからも、みどりの丘・みどりの丘えまつをよろしくお願いいたします。

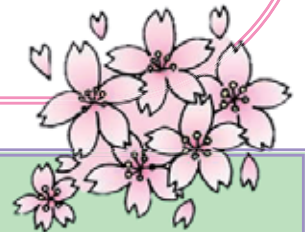

資源回収のご協力のお願い

いつも資源回収にご協力をいただき、ありがとうございます。
みどりの丘・みどりの丘えまつでは、**新聞・雑誌・ダンボール・アルミ缶**の資源回収を行っています。ご協力よろしくお願いいたします。

資源回収でのお願い

- * **新聞・雑誌・ダンボール**は紙ひもで十字にしばってからお出しください。
- * **アルミ缶**は、中をかるく洗ってからお出しください。

お問い合わせ先

みどりの丘

住所 川根本町上岸90番地
TEL 59-3810

みどりの丘えまつ

住所 川根本町下長尾169番地
TEL 56-1733



各相談所開設のお知らせ (平成28年7月~9月)

日程	相談名	時間	担当相談員	会場
7月13日	よろず相談	9:00~11:30	民生委員	文化会館(小長井)
7月20日	よろず行政相談	9:00~11:30	民生委員 行政相談員	改善センター(高郷)
8月10日	よろず行政相談	9:00~11:30	民生委員 行政相談員	文化会館(小長井)
8月17日	よろず相談	9:00~11:30	民生委員	改善センター(高郷)
9月7日	よろず相談	9:00~11:30	民生委員	文化会館(小長井)
9月14日	よろず行政相談	9:00~11:30	民生委員 行政相談員	山村開発センター
8月24日	法律相談	9:00~15:00	弁護士	福祉センター(上岸)
9月21日	法律相談	9:00~15:00	弁護士	改善センター(高郷)

※担当相談員がみなさまの相談に応じ、秘密厳守のもと問題解決に努めます。

※いずれの相談も無料です。※法律相談のみ要予約となります。



福祉車両(車いす対応軽自動車)貸出します。

川根本町社協では、車いす利用者の方や、障がいをお持ちの方の外
出支援として、福祉車両の貸出しを行っております。

ご利用については、お電話でお申込み後、原則として、使用したい
日の前日までに川根本町福祉センター事務所または、中川根高齢者デ
ィサービスセンター事務所へ利用申請書をお届けください。

詳しくは、川根本町社協へお気軽にご相談ください。



平成28年熊本地震 災害義援金の募集について

平成28年4月発生した平成28年熊本地震では、県内で甚大な被害が発生し、熊本県全市町村
に災害救助法が適用されました。また、大分県でも多くの被害が発生しています。

熊本県共同募金会、大分県共同募金会では、被災された方々を支援することを目的に、義援金の
募集を行っておりますので、皆さまの温かいご支援、ご協力をよろしくお願いいたします。

〈義援金受入口座〉

金融機関	口座番号	名義等
ゆうちょ銀行	00950-2-174321	熊本県共同募金会熊本地震義援金
	00950-1-308896	大分県共同募金会熊本地震大分県義援金



※その他の受入口座、税制上の取扱い等ご不明な点については、川根本町社協までお問い合わせください。

訂正とお詫び

社協だより第36号で報告いたしました善意銀行【寄付金の部】の寄付者様のお名前に誤
りがございました。訂正し、お詫びいたします。

誤：中川根語り部の会 語楽座 様 → 正：中川根語り部の会 話楽座 様